



ΕΛΛΗΝΙΚΗ ΔΗΜΟΚΡΑΤΙΑ
ΥΠΟΥΡΓΕΙΟ ΠΟΛΙΤΙΣΜΟΥ
ΓΕΝΙΚΗ Δ/ΝΣΗ ΑΡΧΑΙΟΤΗΤΩΝ &
ΠΟΛΙΤΙΣΤΙΚΗΣ ΚΛΗΡΟΝΟΜΙΑΣ

ΕΦΟΡΕΙΑ ΑΡΧΑΙΟΤΗΤΩΝ ΚΥΚΛΑΔΩΝ

Ταχ. Δ/ση: Επαμεινώνδα 10, Αθήνα
Ταχ. Κώδικας: 105 55
Πληροφορίες: Ιω. Μητσούλης
Τηλέφωνο: 210-3310966
Ηλεκτρ. Δ/ση: efakyk@culture.gr

ΠΡΟΣ: **PROELECTRO**
Θεοδωρά 10Α,
Μεταμόρφωση Αττικής, 144 52
sales@proelectro.gr

**ΠΡΟΣΚΛΗΣΗ ΥΠΟΒΟΛΗΣ ΟΙΚΟΝΟΜΙΚΗΣ ΠΡΟΣΦΟΡΑΣ ΓΙΑ ΠΡΟΜΗΘΕΙΑ ΚΑΙ ΕΓΚΑΤΑΣΤΑΣΗ
ΕΠΙΠΛΟΥ ΥΠΟΔΟΧΗΣ**

CPV: 39151300-8 | Σύνθετα έπιπλα

Η Εφορεία Αρχαιοτήτων Κυκλάδων σας καλεί να υποβάλετε προσφορά εγγράφως ή με ηλεκτρονικό ταχυδρομείο στο πρωτόκολλο της υπηρεσίας μας, οικονομική προσφορά που αφορά σε προμήθεια και εγκατάσταση επίπλου τύπου reception για την είσοδο του Αρχαιολογικού Μουσείου Δήλου, σύμφωνα με τη συνημμένη τεχνική περιγραφή. Η κατάθεση προσφοράς πρέπει να γίνει έως 5 ημέρες από την ανάρτηση της πρόσκλησης στο ΚΗΜΔΗΣ.

Μαζί με την προσφορά θα πρέπει να προσκομιστούν τα εξής δικαιολογητικά:

- Φορολογική ενημερότητα για κάθε νόμιμη χρήση εκτός είσπραξης και μεταβίβασης
- Ασφαλιστική ενημερότητα ΕΦΚΑ για το προσωπικό και αν είναι ατομική επιχείρηση και την προσωπική του ασφαλιστική ενημερότητα για συμμετοχή σε διαγωνισμό
- Ποινικό μητρώο και αν είναι εταιρεία του Προέδρου και Διευθύνοντα Συμβούλου καθώς των μελών του Διοικητικού Συμβουλίου
- Πιστοποιητικό εκπροσώπησης ΓΕΜΗ που να έχει εκδοθεί εντός των τελευταίων 30 ημερών από την ημέρα υποβολής του

Ο Προϊστάμενος της ΕΦ.Α. Κυκλάδων
κ.α.α.

ΓΕΩΡΓΙΑ ΠΑΠΑΔΟΠΟΥΛΟΥ
Αρχαιολόγος

Συνημ.: Τεχνική Περιγραφή

ΤΕΧΝΙΚΗ ΠΕΡΙΓΡΑΦΗ**ΠΡΟΜΗΘΕΙΑ ΕΠΙΠΛΟΥ ΥΠΟΔΟΧΗΣ ΓΙΑ ΤΗΝ ΕΙΣΟΔΟ ΤΟΥ ΑΡΧΑΙΟΛΟΓΙΚΟΥ ΜΟΥΣΕΙΟΥ ΔΗΛΟΥ**

Η εν λόγω τεχνική περιγραφή αφορά σε **προμήθεια επίπλου υποδοχής** τύπου reception, με όλα τα συνοδευτικά του εξαρτήματα, κατάλληλο για τουλάχιστον 3 εργαζόμενους (CPV 39151300-8 Σύνθετα έπιπλα), το οποίο θα εγκατασταθεί στην είσοδο του Αρχαιολογικού Μουσείου Δήλου:

A. ΠΡΟΔΙΑΓΡΑΦΕΣ ΕΠΙΠΛΟΥ ΥΠΟΔΟΧΗΣ ΤΥΠΟΥ RECEPTION:

- Όλα τα στοιχεία του επίπλου να είναι κατασκευασμένα από υλικά υψηλής ποιότητας και με αντοχή σε αντίξοες συνθήκες, πάχους 40mm τουλάχιστον, κατά προτίμηση κόντρα πλακέ θαλάσσης με επικάλυψη καπλαμά δρυός ή λάκα ματ σε χρώμα RAL 7038 (βλ. σχέδιο και εικόνα).
- Κατάλληλο για την εκ παραλλήλου εργασία 3 εργαζομένων και με πρόβλεψη επαρκούς χώρου για την τοποθέτηση των αντίστοιχων περιστρεφόμενων καθισμάτων εργασίας εσωτερικά.
- Διάταξη του χώρου εργασίας σε σχήμα Γ (βλ. σχέδιο και εικόνα).
- Πλάτος εσωτερικής επιφάνειας εργασίας τουλάχιστον 0,65μ και σε ύψος 0,75 μ από το έδαφος.
- Οριζόντιο γκισέ επισκεπτών (ψηλό πάγκο) σε ύψος 1,20μ από το έδαφος και τοποθετημένο σε εσοχή ως προς την εξωτερική πλευρά του επίπλου ώστε να διασφαλίζεται διακριτικότητα για τους εργαζόμενους πίσω από αυτό, σε συγκεκριμένο μήκος του χώρου εργασίας (βλ. σχέδιο και εικόνα).
- Με κρυφό φωτισμό στη βάση του ψηλού πάγκου (βλ. σχέδιο).
- Κατ' ελάχιστον τρεις (3) θυρίδες καλωδίωσης για την αφανή διέλευση των καλωδίων τροφοδοσίας των ηλεκτρονικών συσκευών όπως υπολογιστές, εκτυπωτές, καταγραφικό μηχάνημα μουσείου κ.α.
- Με δύο (2) τροχήλατες συρταριέρες, για τους εργαζόμενους (βλ. σχέδιο και εικόνα).
- Όλες οι συνδέσεις συναρμογής των επιμέρους στοιχείων του σύνθετου επίπλου θα είναι αφανείς εξωτερικά.

**ΠΙΝΑΚΑΣ ΠΡΟΜΗΘΕΙΑΣ ΕΠΙΠΛΟΥ ΕΙΣΟΔΟΥ ΣΤΟ ΑΡΧΑΙΟΛΟΓΙΚΟ
ΜΟΥΣΕΙΟ ΤΗΣ ΔΗΛΟΥ**

A/A	ΠΡΟΜΗΘΕΙΕΣ	ΠΟΣΟΤΗΤΑ	CPV
1	Προμήθεια επίπλου εισόδου	1	39151300-8 (Σύνθετα έπιπλα)

1. Παρεμβάσεις αναβάθμισης στον αρχαιολογικό χώρο και το μουσείο της Δήλου.

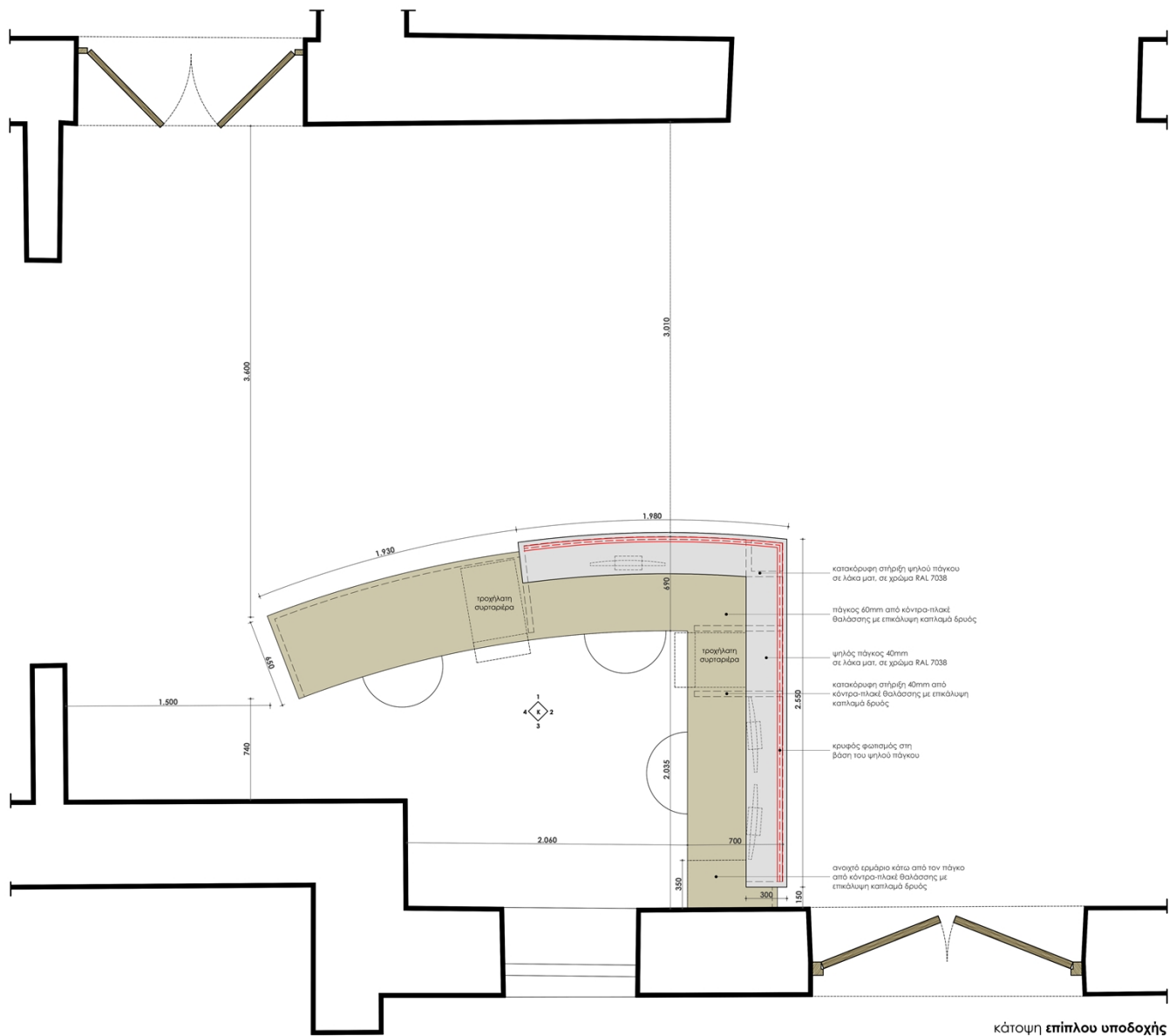

Εικ.1: Πρόταση γενικής διάταξης επίπλου υποδοχής για την είσοδο του Αρχαιολογικού Μουσείου Δήλου (οι αναγραφόμενες διαστάσεις είναι σε χιλιοστά)

1. Παρεμβάσεις αναβάθμισης στον αρχαιολογικό χώρο και το μουσείο της Δήλου.

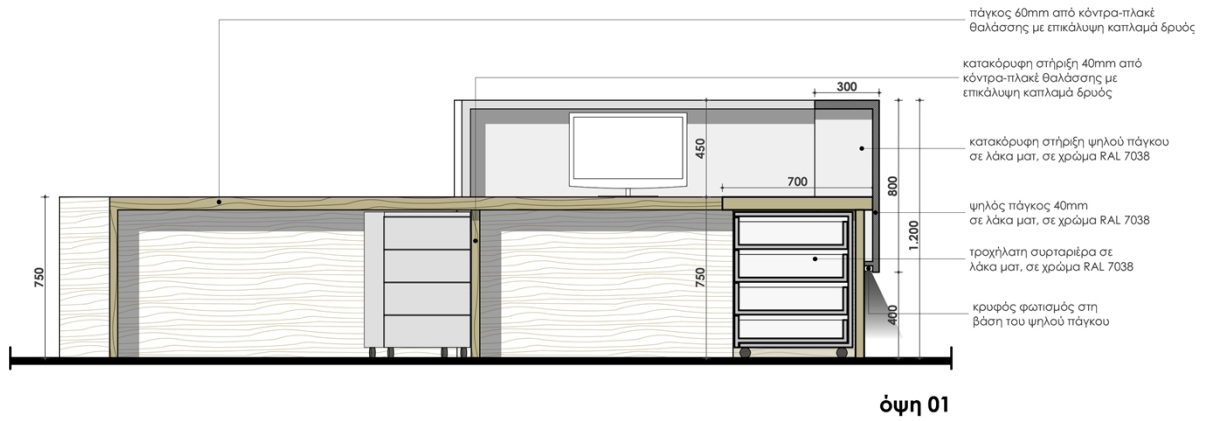

Εικ.2: Όψη 01 του επίπλου υποδοχής (οι αναγραφόμενες διαστάσεις είναι σε χιλιοστά)

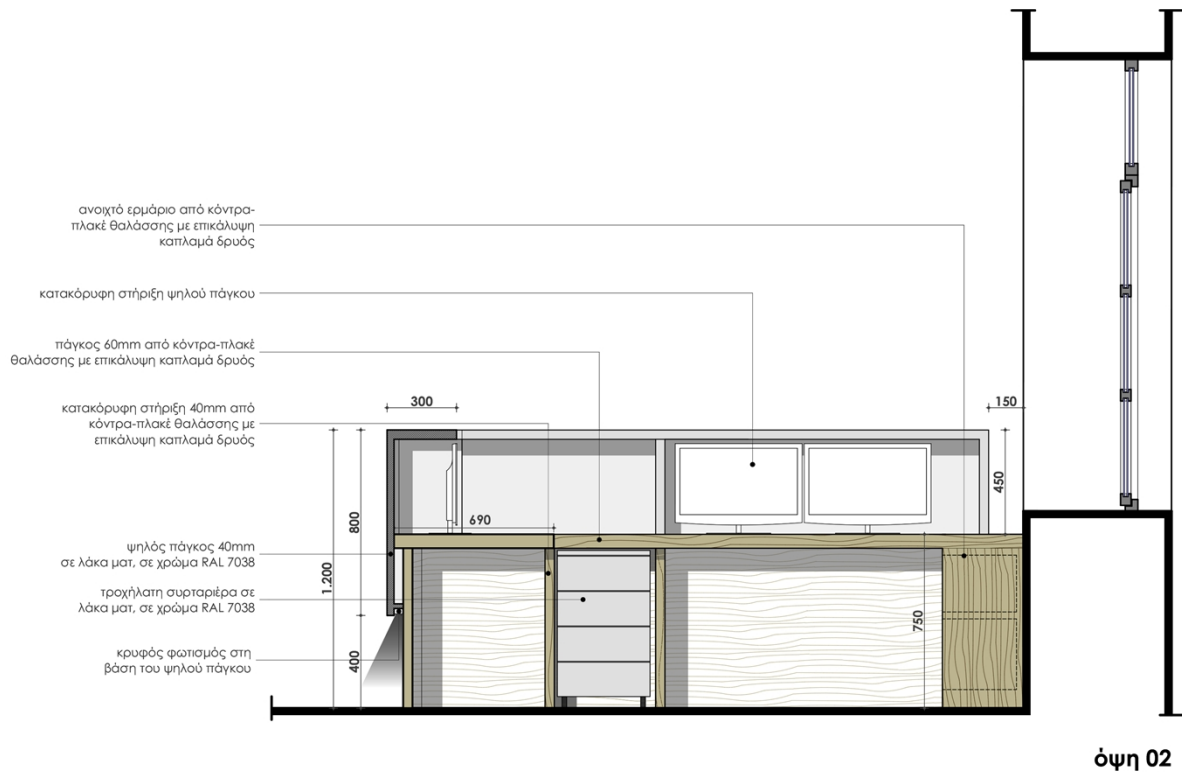

Εικ.3: Όψη 02 του επίπλου υποδοχής (οι αναγραφόμενες διαστάσεις είναι σε χιλιοστά)

1. Παρεμβάσεις αναβάθμισης στον αρχαιολογικό χώρο και το μουσείο της Δήλου.

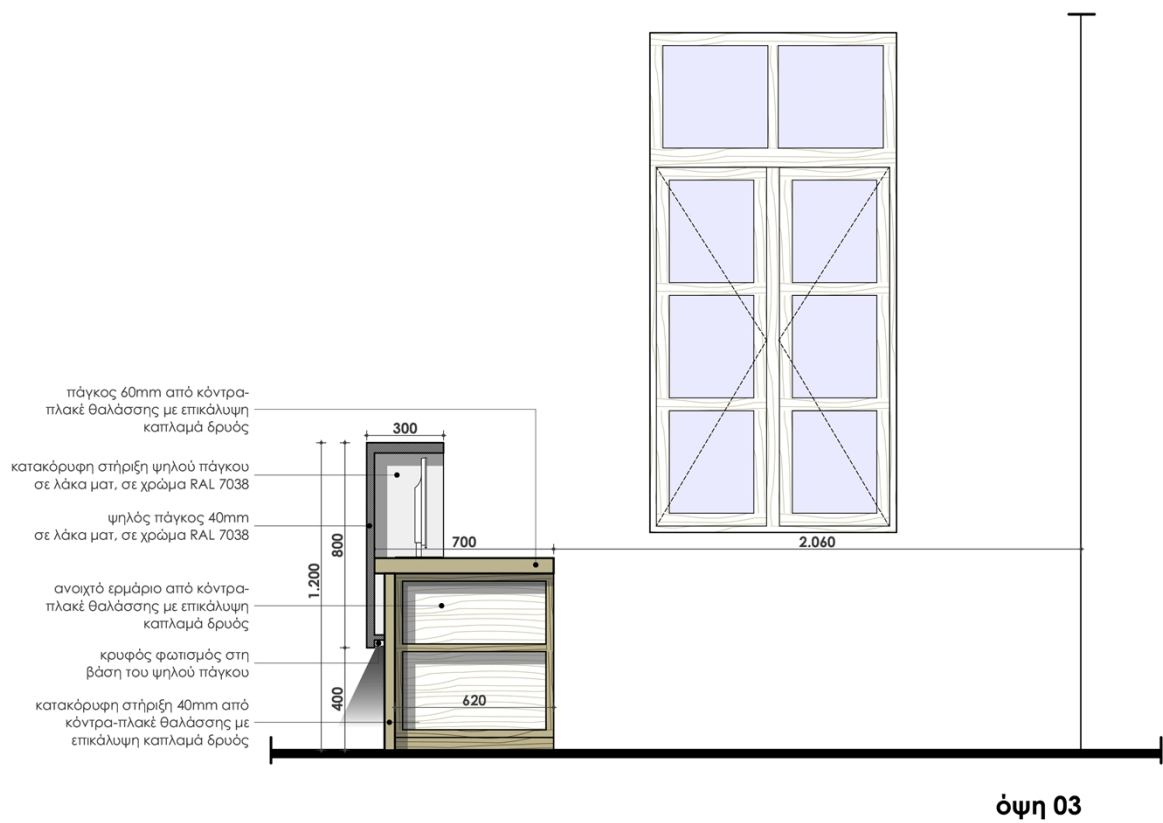

Εικ.4: Όψη 03 του επίπλου υποδοχής (οι αναγραφόμενες διαστάσεις είναι σε χιλιοστά)



Εικ.5: Τρισδιάστατη απεικόνιση του επίπλου υποδοχής



Εικ.6: Τρισδιάστατη απεικόνιση του επίπλου υποδοχής



Εικ.7: Τρισδιάστατη απεικόνιση του επίπλου υποδοχής

B. ΓΕΝΙΚΕΣ ΕΠΙΣΗΜΑΝΣΕΙΣ:

Ο ανάδοχος οφείλει να κατασκευάσει και να παραδώσει όλα τα αναφερόμενα στην παράγραφο Α αυστηρά μέσα στο χρονικό διάστημα ισχύος της σύμβασης και σύμφωνα με τις εντολές της επίβλεψης.

Το έπιπλο υποδοχής, τα συνοδευτικά εξαρτήματα και υλικά που θα χρησιμοποιηθούν και τα οποία ορίζονται στην παρούσα τεχνική περιγραφή, θα πρέπει να είναι άριστης ποιότητας, με πιστοποίηση ποιότητας CE ή άλλο αντίστοιχης ισχύος, ανθεκτικά σε έντονες καιρικές συνθήκες, όπως αυτές που επικρατούν στη Δήλο και θα πρέπει να συνοδεύονται από γραπτή εγγύηση ενός (1) έτους τουλάχιστον.

Εξαιτίας της δυσπρόσιτης θέσης του νησιού και της πολυπλοκότητας της μεταφοράς, που θα γίνει με έξοδα και ευθύνη της Αναθέτουσας Αρχής, ο ανάδοχος οφείλει να μεριμνήσει για την καλύτερη δυνατή συσκευασία του επίπλου υποδοχής και των συνοδευτικών εξαρτημάτων του, τόσο για τη χερσαία όσο και για τη θαλάσσια μεταφορά τους.

Η συσκευασία, η διακίνηση, η αποθήκευση και η παράδοση του επίπλου υποδοχής και των συνοδευτικών εξαρτημάτων του, θα πρέπει να γίνει σύμφωνα με τις συγκεκριμένες απαιτήσεις των προϊόντων και με τρόπο τέτοιο ώστε να φτάσουν και να εγκατασταθούν με ασφάλεια στον τελικό προορισμό, που είναι η νήσος Δήλος.

Μετά το πέρας των εργασιών ο ανάδοχος οφείλει να παραδώσει τον χώρο σε πρότερη ευπρεπή κατάσταση (απαλλαγμένο από απορρίμματα, λοιπά οικοδομικά υλικά, εργαλεία, εκκρεμή μερεμέτια κλπ.).

Η προσφορά του αναδόχου γίνεται με κατ' αποκοπή τίμημα και σε κάθε περίπτωση αφορά το σύνολο της προμήθειας των υλικών, της κατασκευής και εγκατάστασης του επίπλου υποδοχής και των συνοδευτικών εξαρτημάτων στο Αρχαιολογικό Μουσείο Δήλου και γενικά την εκτέλεση του συνόλου των εργασιών, όπως αυτές αναφέρονται στην παρούσα τεχνική περιγραφή, αλλά εντούτοις περιλαμβάνει και τις όποιες απαιτούμενες μικροεργασίες για την άρτια ολοκλήρωσή αυτών, έστω κι αν οι τελευταίες δεν αναφέρονται ρητά.

Γ. ΣΥΜΒΑΣΗ ΜΕ ΤΟΝ ΑΝΑΔΟΧΟ ΠΡΟΜΗΘΕΥΤΗ:

Η σύμβαση που θα υπογραφεί μεταξύ του αναδόχου και της αναθέτουσας αρχής θα έχει διάρκεια **είκοσι (20) ημερολογιακών ημερών**, οπότε και θα **πρέπει να έχει ολοκληρωθεί η κατασκευή, η παράδοση και η εγκατάσταση** του επίπλου υποδοχής.

Για τη σύναψη της σύμβασης απαιτούνται τα εξής δικαιολογητικά:

1. Φορολογική ενημερότητα γενικής χρήσης εκτός είσπραξης χρημάτων.
2. Ασφαλιστική ενημερότητα ΕΦΚΑ για το προσωπικό και αν είναι ατομική επιχείρηση και την προσωπική ασφαλιστική ενημερότητα.
3. Πιστοποιητικό εκπροσώπησης ΓΕΜΗ.
4. Ποινικό μητρώο α) του επιτηδευματία σε περίπτωση ατομικής χρήσης, β) των διαχειριστών σε περίπτωση εταιρειών ΙΚΕ, ΟΕ, ΕΕ & ΕΠΕ και γ) του Διευθύνοντα

1. Παρεμβάσεις αναβάθμισης στον αρχαιολογικό χώρο και το μουσείο της Δήλου.

Συμβούλου καθώς και των μελών του Διοικητικού Συμβουλίου σε περίπτωση εταιρείας ΑΕ.

Η πληρωμή του αναδόχου προμηθευτή θα γίνει σε εύλογο χρονικό διάστημα από την ημερομηνία παραλαβής των εργασιών και εφόσον έχουν σταλεί από αυτόν και ελεγχθεί όλα τα απαιτούμενα δικαιολογητικά που θα ζητηθούν από το λογιστήριο της Υπηρεσίας.

Η Υπηρεσία δεν φέρει ευθύνη σε περίπτωση που μέρος ή το σύνολο του ποσού σύμβασης συμψηφιστεί με τυχόν οφειλές του αναδόχου προς το Δημόσιο.

Όλα τα απαραίτητα δικαιολογητικά θα πρέπει να σταλούν στο Λογιστήριο στην έδρα της Υπηρεσίας (Επαμεινώνδα 10, 10555, Αθήνα), ενώ την προμήθεια θα συνοδεύει το αντίστοιχο Δελτίο Αποστολής.

Αθήνα, 18/04/2024

Η συντάξασα

Ο Προϊστάμενος του Τμήματος
Αρχαιολογικών Έργων & Μελετών

Ελένη – Όλγα Δεληγιάννη

Αρχιτέκτονας Μηχανικός

Ιωάννης Μητσούλης

Αρχιτέκτονας Μηχανικός